

Anciennes circonscriptions de Plogonnec

- 1 - Le cadre général
- 2 - La christianisation et ses conséquences
- 3 - La fiscalité
- 4 - Les divers fiefs et arrières fiefs
- 5 - Conclusion

1 – Le cadre général

- Plogonnec se situe au nord-ouest de Quimper. Son territoire s'étend sur 12 km de long et au plus large sur 8 km. Le point le plus bas est à 12 mètres d'altitude, et le plus élevé est à 286 mètres. L'ensemble est constitué d'un plateau découpé par diverses vallées, sur deux bassins versants, celui du Névet au nord-ouest, celui du Steïr-Penn Odet sur les autres directions. Le terroir est propre à la polyculture et à l'élevage. Sur le plan administratif, Plogonnec fait partie de l'intercommunalité de Quimper Bretagne Occidentale, du canton de Quimper-1 ; et de la septième circonscription législative pour les élections nationales. Sociologiquement elle fait partie du Pays Glazik.

Plogonnec : situation générale (Source : cadastre)

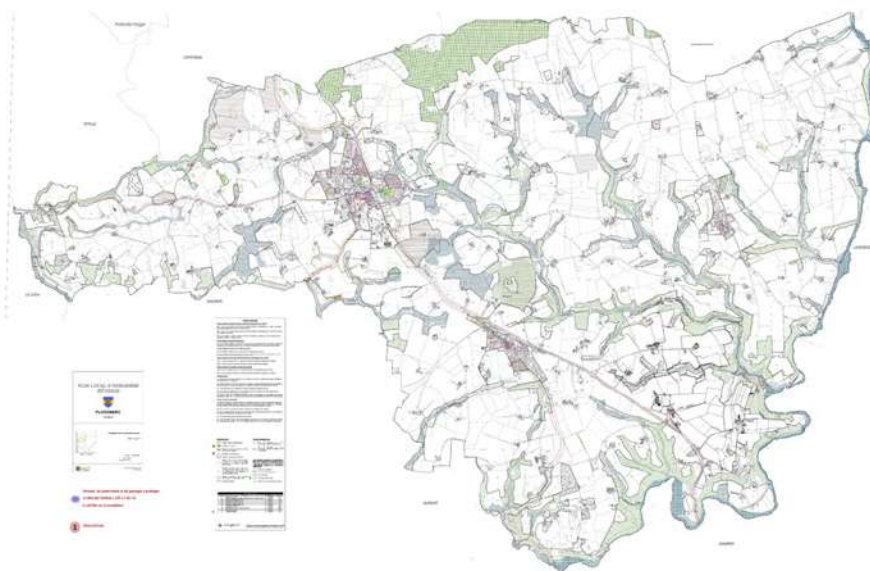

Carte de Cassini de Thury (César-François) 1783



Tableau d'assemblage de 1829 (Cadastre)

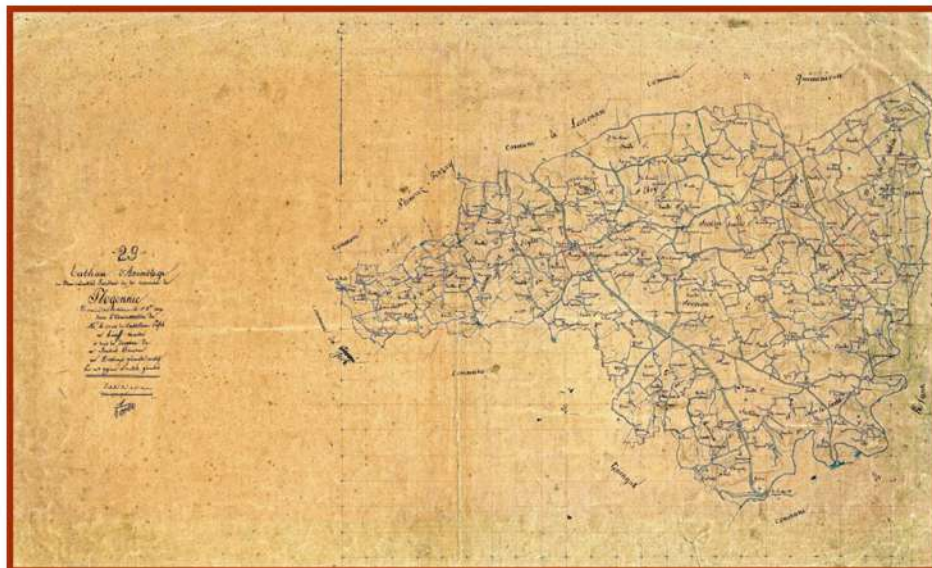

2 – La christianisation et ses conséquences

- Plogonnec est une paroisse primitive initialement dédiée à saint Thégonnec et à saint Etienne. A une époque inconnue, la dédicace patronale à saint Thégonnec a été modifiée au profit de saint Thuriën. Saint Egonnec s'est vu relégué sur une modeste chapelle dont le nom du pardon a conservé le souvenir sous l'appellation bretonne de « pardon ar vouc'h ».
- La plus ancienne mention écrite de Plogonnec figure au cartulaire de l'abbaye de sainte Croix de Quimperlé. Elle concerne une notification de Guillaume, évêque de Cornouaille (1193 – 05.12.1218), au sujet d'une donation de terres à l'église de Locronan et le versement d'une rente en froment, le 21 avril 1203.

Les reliques de saint Thurien à Plogonnec



Les reliques de saint Elo à Plogonnec



Cartulaire de l'abbaye de Sainte Croix de Quimperlé

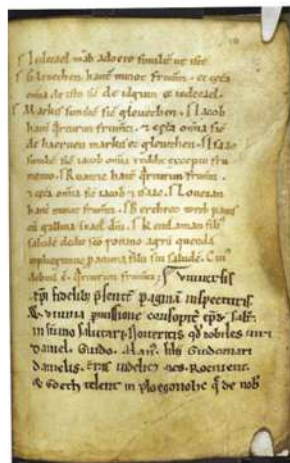

Cartulaire de l'abbaye de Sainte Croix de Quimperlé, folio 10, verso. Bibliothèque de la ville de Quimper.

Cartulaire de l'abbaye de Sainte Croix de Quimperlé



Les trèves de Plogonnec

- La Paroisse de Plogonnec était divisée en 8 trèves : 1° le bourg/Ker-Iliz ; 2° Névet/Saint-Elo ; 3° Kilien ; 4° Gorre/Saint-Albin ; 5° Gourabilic/Seznec ; 6° Rouenou/La Lorette ; 7° Kertanguy ; 8° Goulit/Saint-Pierre. Les trèves sont des circonscriptions internes à la paroisse. Elles servent de repères dans l'organisation de divers événements religieux ainsi que pour la levée de la dîme. La dîme est forfaitisée au niveau de la paroisse et répartie par trèves pour sa collecte. Chaque trève est représentée au conseil de la fabrique par un fabricant de trève et son adjoint suppléant.

Carte des trèves de Plogonnec (GUILLOU Gérard)



Carte des trèves de Plogonnec (A. Bozec)

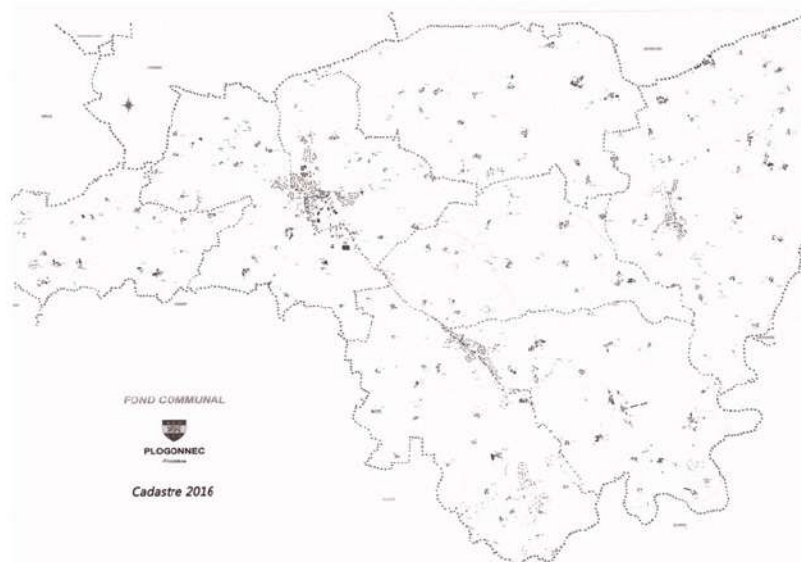

Agrandissement de Plogonnec après 1352

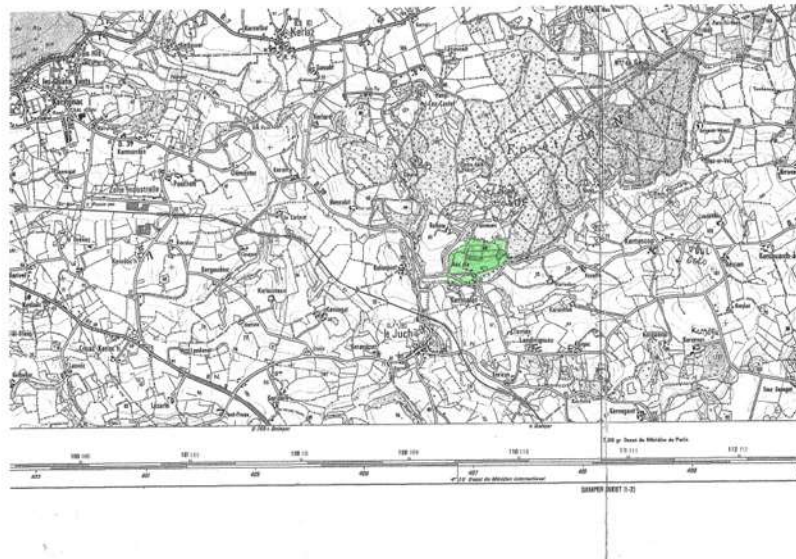

Diminution de Plogonnec en 1794

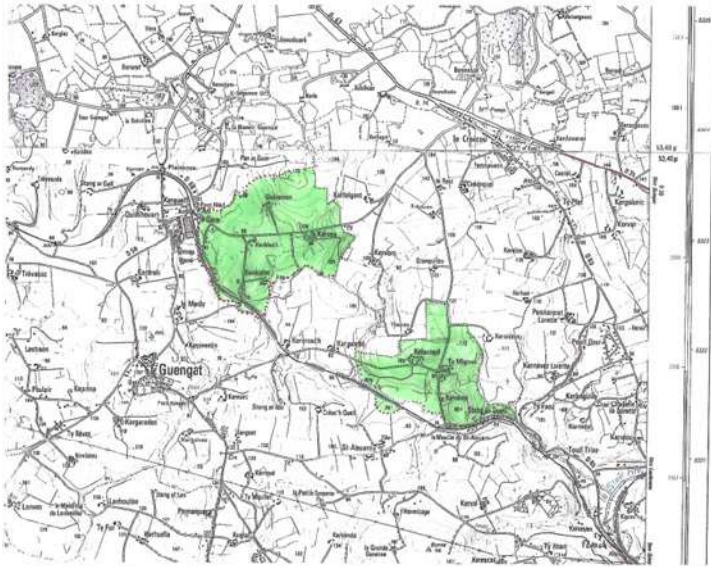

Le général de la fabrique de Plogonnec



La fabrique de Plogonnec

- La fabrique de Plogonnec est l'ancêtre de nos municipalités. Elle est présidée par un « général du syndic » ou « syndic » de la paroisse. Le conseil de fabrique de Plogonnec comprend au minimum 12 membres : 1 général, 1 secrétaire, 1 recteur, 1 trésorier, 8 délégués de trèves, 8 suppléants de trèves. La prise de fonction est annuelle et se fait le 26 décembre de chaque année, jour de la saint Etienne, second patron de la paroisse. Le système est intégralement ploutocratique et les charges se font par cooptation agréée par le recteur. Les débats se font essentiellement en breton. (« Bramer-koz »). Les comptes et comptes-rendus sont rédigés en français.

La fabrique de Plogonnec



Le grand coutumier de Plogonnec



Le grand coutumier de Plogonnec

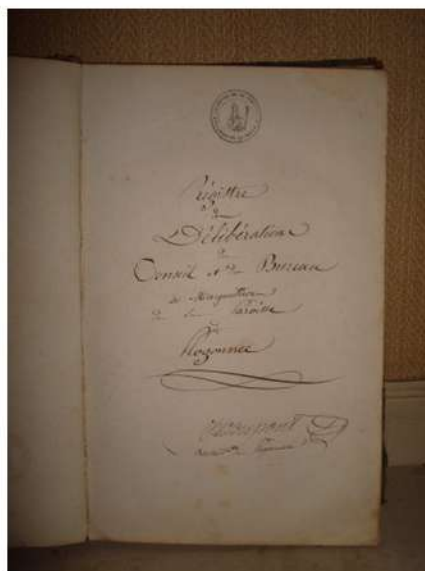

Le petit coutumier de Plogonnec



Le petit coutumier de Plogonec



3 – La fiscalité et ses circonscriptions

- La fiscalité de l'ancien régime reposait pour l'essentiel sur la capitation mise en place en 1185 sous Geoffroy II Plantagenet. Concernant Plogonnec, la paroisse était divisée en 8 parcelles : 1° Névet ; 2° Quillien ; 3° Gourhabillic ; 4° Rouenou ; 5° Kerillis ; 6° Ker Danguy ; 7° Goulit ; 8° Gorré. La paroisse devait acquitter un forfait annuel qui était réparti par la fabrique entre les parcelles. La collecte se faisait sous la responsabilité du procureur terrien de la fabrique qui était assisté pour chaque parcelle par deux fabriciens à la capitation. Il y avait deux termes de collecte, le premier en mars, le second en octobre.

La fiscalité depuis 1185

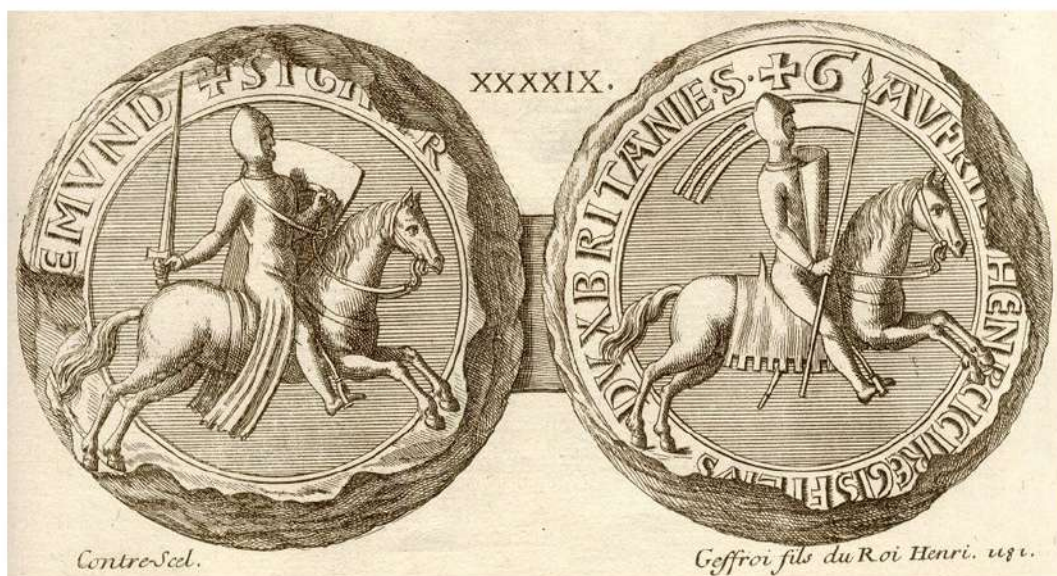

Source :
 Provinces
 De France,
 Histoire et
 dynasties
 -
 Par Pierre
 Derveaux
 P. 35, 1989

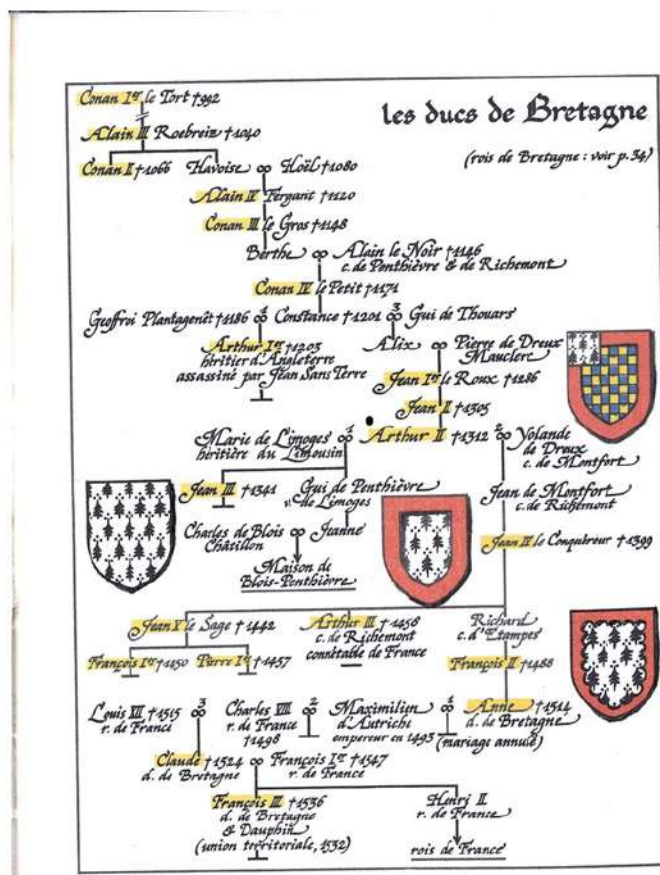

Les capitations de Plogonec de 1741

Loire-Atlantique

Archives départementales de Loire-Atlantique
B 1545 - Plogonec (Finistère) - Vue 810

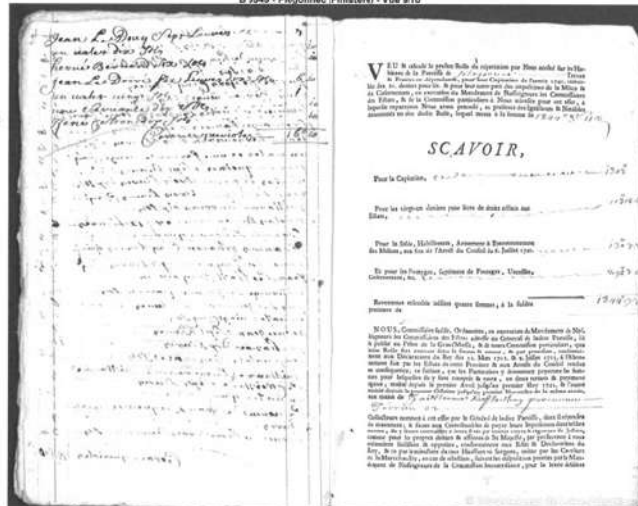

Les capitations de Plogonnec de 1741



CAPITATIONS SUR PLOGONNEC : 1718 - 1720 - 1740 - 1741 1742

1 £ = 20 \$

Années	Parcelle 1		Parcelle 2		Parcelle 3		Parcelle 4		Parcelle 5		Parcelle 6		Parcelle 7		Parcelle 8		Somme Totale Perçue		Dévers		Somme Totale Versée	
	Nevet		Quillien		Gourhabillic		Rouenou		Kerillis		Ker Danguy		Goulet		Goré		£	\$	£	\$	£	\$
Unités	£	\$	£	\$	£	\$	£	\$	£	\$	£	\$	£	\$	£	\$	£	\$	£	\$	£	\$
1718	157	0	190	0	262	8	215	0	118	16	165	10	177	8	312	2	1598	4	-10	-9	1587	15
1720	118	16	150	0	216	14	163	16	86	2	124	8	153	17	261	6	1274	19	-4	-15	1270	4
1740	168	5	206	0	284	0	226	0	140	5	169	0	182	10	320	10	1696	10	0	-13	1695	17
1741	190	5	221	15	320	5	244	0	168	8	184	5	196	20	321	5	1847	3	-6	0	1841	3
1742	176	5	214	0	303	0	234	15	138	15	176	15	191	15	340	10	1775	15	-15	-4	1760	11
Somme	809	31	981	15	1385	27	1082	31	650	46	818	38	899	70	1554	33	8190	51	-35	-41	8153	50
Montant	810	11	981	15	1386	7	1083	16	652	6	819	18	902	10	1555	13	8192	11	-37	1	8155	10

Remarques : pour 1741 les parcelles de Nevet, Gourhabillic et Kerillis n'ont pas été différenciées au rôle, d'où une extrapolation des montants.

Les décimes de Plogonnec en 1788

- Les décimes : C'est l'imposition que le clergé de France levait sur lui-même pour faire face à ses charges financières. Celles-ci étaient de deux ordres : la contribution versée au trésor royal ; les frais et charges internes au clergé de France ; parmi les sommes versées à l'Etat, figuraient les dons gratuits. (Source : chanoine Jean-Louis Le Floc'h, archiviste, diocèse de Quimper et de Léon – nouveau répertoire des églises et chapelles, Quimper, 1988)

ROLLE
DES DÉCIMES
DU DIOCÈSE
DE QUIMPER,

*Et de toutes les Impositions tant anciennes
que nouvelles, à raison des Donx-
Gratuits, dettes & charges de ce Dio-
cèse.*

Pour le Terme de *octobre 1788.*



A QUIMPER,

Chez MARIN BIOT, Imprimeur de Monseigneur Miltailine & Révérendissime
Evêque & du Clergé. 1777.

Le Rofaire, (C) 4. ..
 Languyvoa, 7.10. ..

N° 220.
PLONIVEL, M. Benier
 La somme de quarante deux livres cinq sols 42.5.
 Dîmes extraordinaires. Cote-part de Dons-gratuits.
 La Fabrice, 8.10. ..
 Saint Mélaire, 2. ..
 Saint Guydon, 2. ..

N° 221.
PLOVAN, M. Duplessix
 La somme de cent deux livres quinze sols 112.15.
 Dîmes extraordinaires. Cote-part de Dons-gratuits.
 La Fabrice, 10. 5. ..
 Le Rofaire, (C) 4. ..
 Saint Marc, 2. ..
 Saint Guy, 2. ..

N° 223.
PLOGONNEC, M. Rosaven de Leissegues
 La somme de cent cinq livres quinze sols 105.15.
 Dîmes extraordinaires. Cote-part de Dons-gratuits.
 La Fabrice, 11.15. ..
 Le Rofaire, (C) 2.15. ..
 Saint Sébastien, (C) 3. 5. ..
 Saint Eloy, 2. ..
 Saint Aubin, 2. 5. ..
 Saint Denis, 2. 5. ..
 Saint Trégozoc, 2. 5. ..
 Saint Pierre, 2. 5. ..
 N. D. de Lorette, 2. 5. ..

N° 224.
PLOUYÉ, M. Fournier
 La somme de quarante deux livres cinq sols 42.5.
 Dîmes extraordinaires. Cote-part de Dons-gratuits.
 La Fabrice, 8.10. ..
 Le Rofaire, (C) 4. ..
 Saint Nicolas, 2. ..
 Saint Salomon, 2. ..
 Saint Mauzer, 2. ..

N° 225.
PLOUHINEC, M. De Perrien
 La somme de quatre vingt quatre livres quinze sols 84.15.
 Dîmes extraordinaires. Cote-part de Dons-gratuits.
 La Fabrice, 9.10. ..
 Le Rofaire, (C) 4. ..
 Saint Jean, 2. ..
 Saint Tugdual, 2. ..
 Saint Julien, 2. ..
 Saint Mareal, 2. ..
 Saint They, 2. ..

N° 227.
PLOZEVET, M. Le Gendre
 La somme de soixante livres cinq sols 60.5.
 Dîmes extraordinaires. Cote-part de Dons-gratuits.
 La Fabrice, 8.10. ..
 Le Rofaire, (C) 4.15. ..
 La Triante, 14. ..
 Saint Thumette, 2. 5. ..
 L'Hôpital S. Roman, 2. ..

N° 228.
PLUGUFFAN, M. Bahezre
 La somme de quarante deux livres cinq sols 42.5.
 Dîmes extraordinaires. Cote-part de Dons-gratuits.
 La Fabrice, 8.10. ..
 N. D. de Graces, 3.15. ..
 Saint Nicalfe, 2. ..

N° 231.
POULDREGAT, M. Le Guerno
 La somme de trente une livres 31.
 Dîmes extraordinaires. Cote-part de Dons-gratuits.
 La Fabrice, 11.15. ..
 Le Rofaire, (C) 3. 5. ..
 Saint Guennol, 6. ..
 Saint Jacques, 12. ..

4 – Les divers fiefs et arrières fiefs

- Territorialement la paroisse était découpée en deux grands fiefs répartis en trois sections dans un axe nord - sud. A l'ouest de la voie romaine qui passe de la Kroaz Keben jusqu'après Kerustans, s'étendait un premier secteur du fief laïc de l'évêque de Cornouaille. De cette voie romaine jusqu'à la vieille route qui passe au dessus de Goulit ar Menez jusqu'à Kerfrientet s'étendait le fief du duc. A l'est jusqu'au Steir de Pen Odet s'étendait le second secteur du fief laïque de l'évêque de Cornouaille. Ce découpage laissait au duc le contrôle du sommet de la colline de Menez ar C'horn ainsi que la butte fortifiée de Bonescat. Il laisse aussi à chacun à peu près autant de terres chaudes que de terres froides et un même nombre de moulins sur les différents ruisseaux.

Les terres féodales bretonnes
(Ordre théorique)

Régime foncier	Domaine propre	Fiefs nobles	Mouvances	Terres non nobles	Tenures	Censives	Fiefs proches
Titulaires	Ducal	Baronnies	Sieuries	Mixte	Mixte	Mixte	Mixte
La fiscalité	-	Bail & rachat	Bail & rachat	Capitation	Loyer	Cens	Droits
La guerre	Ost	Ost	Ost où financement	Fouage	Fouage	Fouage	Ost où financement
La police	Exécution	Exécution	Exécution	Assistance	Assistance	Assistance	Assistance
La justice	Exécution	Exécution	Exécution	Assistance	Assistance	Assistance	Assistance

Source : Essai sur les institutions du duché de Bretagne à l'époque de Pierre Mauclerc et sur la politique de ce prince (1213 - 1237), Jean-Loup Montigny, La Nef de Paris Edition, 1961.

Les arrières fiefs

- Les réformations des fouages de 1426, 1444 et 1536, ainsi que la montre d'armes de 1482 font apparaître 33 lieux exempts sur Plogonnec. Il s'agit pour l'essentiel d'arrières fiefs pour à peu près autant de familles sur la période.
- Au cours du temps ces fiefs ont été fragmentés selon les successions familiales des titulaires. Cela a généré rapidement tout un ensemble d'incohérences administratives et fiscales.
- A partir du milieu du XVI^{ème} siècle, très peu de familles nobles sont en résidence à Plogonnec. Les manoirs sont occupés par les domaniers.

Ancienne réformation des fouages (copie du XV^{ème} siècle)

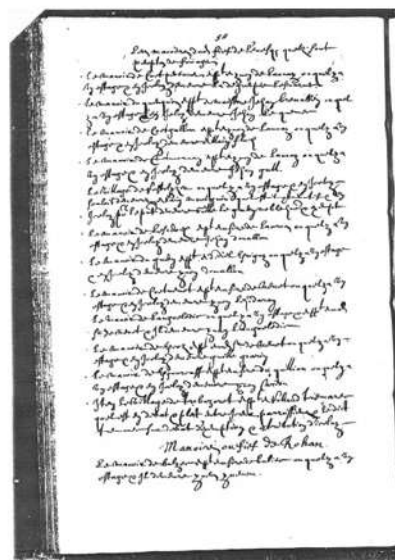

Ancienne réformation des fouages (copie du XV^{ème} siècle)

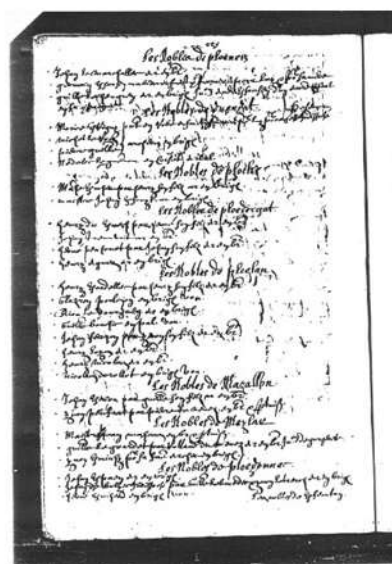

Ancienne réformation des fouages (copie du XV^{ème} siècle)

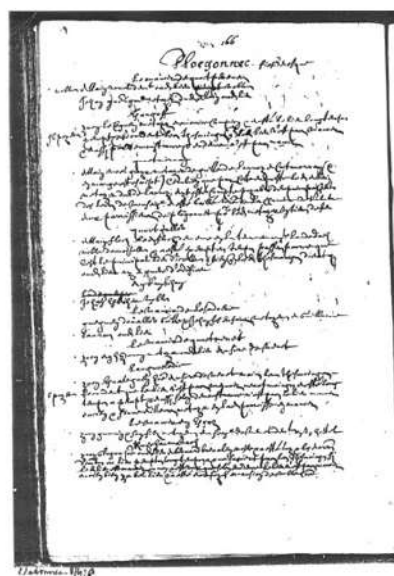

Ancienne réformation des fouages (copie du XV^{ème} siècle)

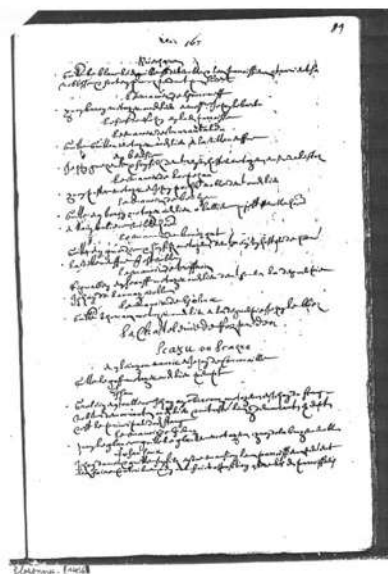

Montre d'armes de 1482 (copie du XV^{ème} siècle)

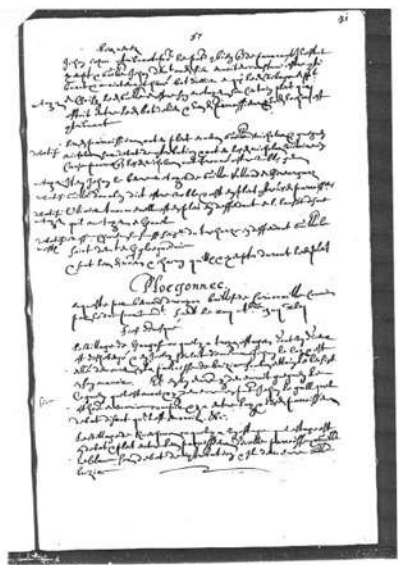

Montre d'armes de 1482 (copie du XV^{ème} siècle)

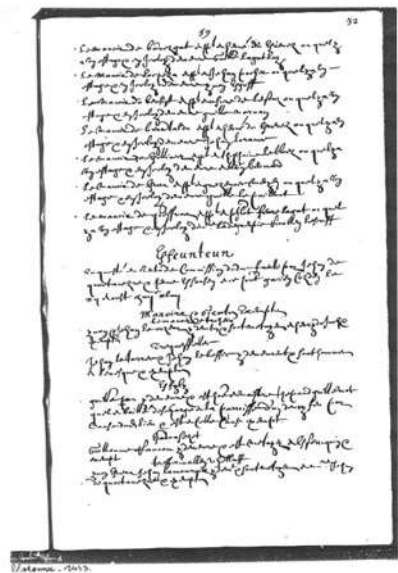

Les fiefs et arrières fiefs (1)

FIERS DE FLOORNIC
Répartition des fiefs et arrières fiefs
Répartition par famille

N°	Lieu	Famille	1428	1443	1482	1534
1	Kenneduff	de Barthe	1	0	0	0
2	Boisier	de Barthe	1	1	0	0
3	Kergoff	de Barthe	0	1	0	0
4	Kerrec'hant	de Barthe	1	1	0	0
5	Kerduvan	de Barthe	1	1	0	0
6	Lopha	de Barthe	1	1	0	0
7	Lespès & Marich	de Barthe	1	1	0	0
8	Plézia Lopha	de Barthe	0	1	0	0
9	Kergoff	de Campion	0	1	0	0
10	La Bouillère	de Cottancort	0	0	0	1
11	Lezouard	de Gougeat	0	0	0	1
12	Kermeven	de Jarh	0	0	0	1
13	Bider	de Kerbecq	0	0	0	1
14	Kermeven	de Kergoff	0	0	0	1
15	Côté Berthe	de Kergoff	0	0	0	1
16	Côté Gougeat	de Kergoff	0	0	0	1
17	Penn ar Vreiz	de Kergoff	0	1	0	0
18	Kerduvan	de Kergoff	0	1	0	0
19	Kerduvan	de Kergoff	0	0	0	1
20	Rubien	de Kergoff	1	0	1	1
21	Lopha	de Kergoff	0	0	0	1
22	Plézia Lopha	de Kergoff	0	0	0	1
23	Côté Gougeat	de Lannou	1	0	0	0
24	Lezouard	de Lannou	1	1	0	0
25	Kerduvan	de Lannou	0	0	0	1
26	Côté Marich	de Lannou	1	1	0	1
27	Treffles	de Lannou	1	0	0	0
28	Côté Berthe	de Lannou	0	1	0	0
29	Côté Gougeat	de Lannou	0	1	0	0
30	La Rest	de Lannou	0	1	0	0
31	Gougeat	de Lannou	0	0	0	1
32	La Bouillère	de Lannou	1	1	0	0
33	Kermeven	de Lannou	0	1	0	0
34	Kerduvan	de Lannou	0	0	0	1

Les fiefs et arrières fiefs (2)

20	Côté Rivet	de Nivert	1	1	0	1
26	Largheville	de Nivert	1	1	0	1
27	Kerge	de Nivert	1	1	0	0
38	Keroumban	de Nivert	0	0	0	1
39	Keroumban	de Nivert	0	0	0	1
40	Côté Bernès	Nivert	1	0	0	0
41	Keroumban	de Quilès	1	0	0	0
42	Quilès	Servignat	0	0	0	1
43	Vieux Ardenay	de Touzel	0	0	0	1
44	Quilès	de Touzel	0	0	0	1
45	Touzel	de Touzel	1	0	0	1
46	Keroumban	de la Villemaison	0	0	0	1
47	Mirailhac	de la Villemaison	1	1	0	0
48	Bozencat	de la Villemaison	1	1	0	1
49	-	Total	20	21	1	25

L'écu de Névet



Des familles nobles de Plogonnec

Du Dremet



Corcau



Treana-Tintenc

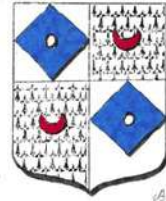

Boscher



Bonescat



Kerpaen



Des familles nobles de Plogonnec

De Kerlean



Quillou



Creana



Guengat



Levet



Kerharo



Des familles nobles liées à Plogonnec

Lezandevéz



Tregoezec



D'Auffron



Ferrigny



Tyvarlen



Salaün



Des familles nobles liées à Plogonnec

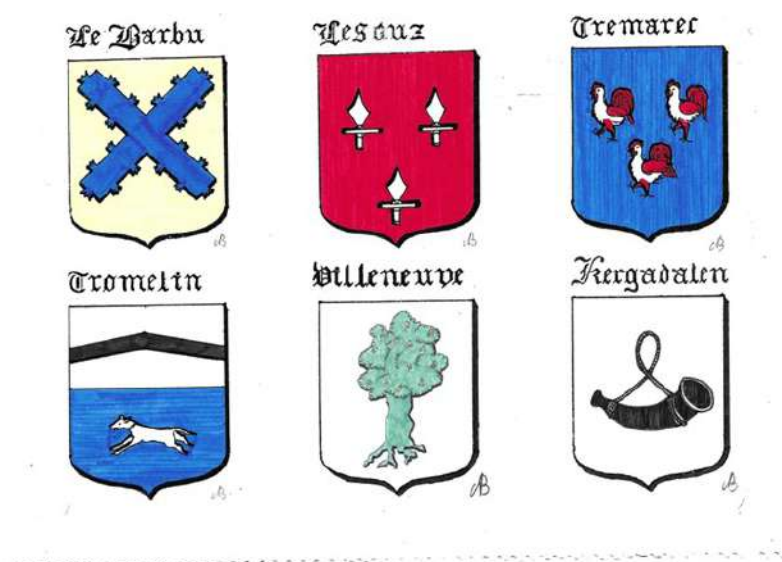

Des familles nobles liées à Plogonnec

Kergo clay



Carado



Foz- Kastel



Quiten



Lannion



Lopriac



Des familles nobles liées à Plogonnec

Lanascot



Kerbiquet



Coataneze



n.b.c

Kalna du Fretay n.b.a



Levet-Kerdaoulas



Carton héraldique

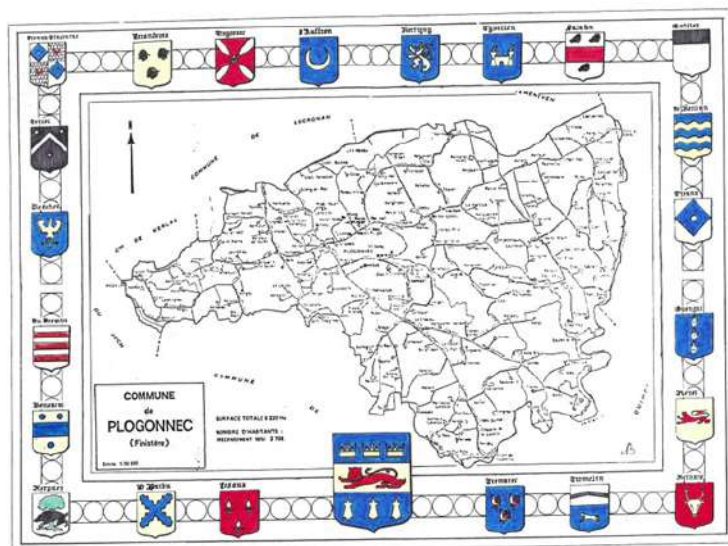

5 - Conclusion

- Comme dans la majeure partie de la Bretagne, les anciennes limites administratives internes de Plogonnec trouvent leur fondement sur le canevas de l'organisation religieuse des paroisses primitives.
- A partir du IX^{ème} siècle l'administration civile reprend à son compte ce même cadre.
- Le canevas des fiefs et arrières fiefs est par contre plus instable, avec au cours du temps de plus en plus d'incohérences administratives et fiscales.

• André Bozec

Sources bibliographiques :

- Étude sur le vitrail en Cornouaille au XVI^e siècle. Thèse de troisième cycle présentée par Roger Barrié, Université de Haute-Bretagne, U.E.R. des arts, Rennes 1978. Tome I.
- BOZEC André : Monographie de Plogonnec.
- COUFFON René et LE BARS Alfred, Répertoire des églises et chapelles du diocèse de Quimper et Léon, Quimper, 1988.
- DILASSER Maurice, Un pays de Cornouaille Locronan et sa région, N.L.F., 1979.
- HENRY Cyprien, Joëlle QUAGHEBEUR, TANGUY Bernard, Cartulaire de Sainte-Croix de Quimperlé, P.U.R., 2014
- HORELLOU Germain, abbé, Kerlaz, son histoire, ses légendes, ses familles nobles, Brest, 1910.
- PLANIOL Marcel, Histoire des institutions de la Bretagne, Mayenne, 1981.
- PERENNES Hervé, chanoine, Plogonnec et ses chapelles, Bulletin diocésain d'histoire et d'archéologie, 1940.
- PEYRON Paul, chanoine, Aveu des seigneurs de Névet en 1644, B.S.A.F., 1900.
- PEYRON Paul, chanoine, Plogonnec, B.S.A.F., 1900.
- POTIER de COURCY Pol, Nobiliaire et armorial de Bretagne, 5^{ème} édition, Josep Floch imprimeur-éditeur, Mayenne, 1976

Sources manuscrites :

- ARCOB - (Agence Régionale de Coopération des Bibliothèques), Pays de Loire :
- 1823 – 1825 (Français, 1670 – 1672), *Anciennes réformations de la noblesse de Bretagne (XV^e et XVI^e siècle). III. Evêché de Quimper-Corentin (1426, 1444, 1536)*, 92 feuillets. XVII^e siècle. Papier 370 par 240 mm. Rel. Verso écaille portant sur dos la fleur de lys, l'hermine et le dauphin. (Pléhant, 54756).
- ARCOB 89.1.1, rapport 13. Bibliothèque municipale de Nantes, microfilm, - 32 à 37, *ancienne réformations de l'évêché de Cornouaille*, 140 feuillets, Ms, XVI^eme siècle, pap, 300 par 200 mm, rel. ARCOB 89.9.1 rapport 11. Bibliothèque municipale de Saint-Brieuc, microfilm, U.B.O.
- Université de Bretagne Occidentale. *Réformation de la noblesse de l'évêché de Quimper-Corentin, ou Cornouaille pendant les années 1426, 1444 et 1536*, Ms, XVIII^e siècle, pap, rel, C.R.B.C, M M2454.
- Grand coutumier de Plogonnec, tome II, Paroisse de Plogonnec.
- Petit coutumier de Plogonnec, Paroisse de Plogonnec.

Sources cartographiques :

- BODLORE-PENLAEZ Mikael et KERVELLA Divi, *Atlas de Bretagne*, Cop Breizh, 2011.
- Cadastre de la commune de Plogonnec (PLU).
- CASSINI DE THURY César-François, *Carte générale de la France*, 182 feuilles au 1/86400ème, 1750 à 1815, cartes n° 171/8B (Levés de Langelay & Fessard), n° 172/9B (Levés de Dubois), n° 175/8A. (Vérification de Louis Capitaine).
- HERVE Roger et POUPINOT Yann, *Atlas historique de Bretagne*, éditions historiques de Bretagne, 1986.
- TANGUY Bernard et LAGREE Michel, *Atlas d'histoire de Bretagne*, CRBC (U.B.O.) et CRHISCO (Université de Rennes 2), Skol Vreizh, 2002.

Sources photographiques :

- Recensement des objets mobiliers religieux de Plogonnec, 2007, André Bozec, Jean-Yves Douérin & Roger Salaün.
- GUILLOU Gérard : carte des trèves de Plogonnec – schéma de montage de 1829.
- HENRY Cyprien, Joëlle QUAGHEBEUR, TANGUY Bernard, Cartulaire de Sainte-Croix de Quimperlé, P.U.R., 2014
- Dom MORICE — Centre de Recherches en Histoire de l'Université Rennes 1 - Mémoires pour servir de preuves à l'histoire ecclésiastique et civile de Bretagne, tirés des archives de cette province, des celles de France & d'Angleterre, des Recueils de plusieurs -savants Antiquaires, & mis en ordre, par Dom Hyacinthe Morice, Prêtre, Religieux Bénédictin de la Congrégation de S. Maur.

ANCIENNES CIRCONSCRIPTIONS DE PLOGONNEC

Trèves, parcelles de fisc, fiefs

Par André Bozec